(明治三十九年十一月三十日第三種郵便物認可)（中華郵政局特准掛號認為新聞紙類）

大正四年八月八日　盛京時報（日刊）　禮拜日　第二千六百二十八號　（一）

盛京時報

休刊 中日大祭日禮拜日之翌日
大正四年陰六月廿八日 陽八月初八日
本地價目 每張銅幣五枚每月七角五 外埠郵寄每月九角 半年五元全年九元五
告白刊例 一行五號字十六字起碼登資一日每行四角 欲長期刊登面議
發行人 佐藤善雄　編輯人 菊池貞二　印刷人 山本竹松
發行所 奉天大西門外大什字街路北 盛京時報社 電話日二三番 中一六八號

論說

歡送上將軍南遊旅大

荷花映日。槐蔭舞風。雖非秋之團扇未捐。而盛夏之淫威已過。誠天既之良辰。而旅行之佳會也。惟我鎮安上將軍。以古稀年華。膺封疆重寄。內安黎庶。外睦鄰邦。凡有設施。無不切當事理。所謂不動聲色而措天下於泰山之安者非耶。將軍共交[illegible]睦鄰修好起見。旋旆南下。往遊旅順大連。一一答拜中村都督。面商新約施行事宜。聞南行有日矣。聞旅大中日官民。已準備歡迎。極形忙碌。則將軍之見重於人世。已非尋常所可企及。而吾人所為欽仰不置者也。夫中日以唇齒之國家。共負大亞之大任。理宜相親相愛。固不待言。而其間關係最為密切者。尤在滿洲一隅。滿洲中日雜處。一舉手一投足。便生國際關係。而交涉事件之多。乃遠過於他處。亦理有故然。勢所必致者也。此其間調和改善之道。惟在兩國當局者。公明詳慎。各以大局為前提。不存自私自大之見。且必兩國官吏人民。互相尊重。推誠相與。則信用既孚。於中日。雖臨時稍有齟齬。亦不難雙方原諒。渙然冰釋。故曰。感情者事實之母也。意未有感情不洽。而事實上能相與有成者矣。若然。則將軍旅大連之行。其關係顧不重要也哉。歐戰未已。世界多事。吾輩國家之前途。尚在風雨晦明之境。變化之度。不可推測。思之寧不寒心。詩曰。兄弟鬩於牆。外禦其侮。今而後侮禦之時將至矣。若復相猜相忌。則我為鷸蚌。人作漁翁。東亞前途。豈堪設想。往者中日交涉之起。彼亦一是非。此亦一是非。在今日固無追論之必要。惟是往者已矣。來日大難。諒將軍必能洞明斯義也。最近日本大隈內閣驟然瓦解。記者曾謂為中日邦交改善之好機。今將軍[illegible]南遊旅大。以與日本當局圖快晤。吾固知杯酒之間。當為兩國人民造福不少。豈可作尋常酬酢觀哉。願將軍珍重此行。

雜錄

解釋選舉資格摘要（續）

有人在某選舉區曾經住居滿一年以上則在某選舉區當然有選舉權不必問其行使選舉權之地是否為其財產所在地但有人如在兩選舉區內住居均繼續滿一年以上者應編入何區名冊此須照本細則第四條第二項所載辦理不得同時編入兩區選舉人名冊以示限制選舉法第一條第一款有勳勞於國家者係指民國時代國家曾授勳位各項勳章而言至前清時代之因功嘉獎及保舉勞績各項亦當然不能併入民國國家勳勞計算以清界限選舉法第四條第二款所載有第二條第二款資格而繼續在高等專門學校肄業者為初選及被選舉人至第八條第二款有學校肄業生停止其被選舉權等語所謂初選被選舉人者謂覆選時得行使其選舉權之人非謂即可被選為議員之人也所謂停止其被選舉權者謂停止其被選為議員之權非謂并[illegible]初選被選行使其覆選舉之權而亦停止之也故第四第八兩條並無牴觸凡有合於本法第四條第二款資格者初選區應一律調查入冊選舉法第四條第二款有第二條第二款資格而繼續在高等專門學校肄業者係指現在肄業者而言若肄業未久現已退學者已失法定資格當然不得為初選被選舉人　選舉法第二條第三款所稱由中[illegible]以上畢業第四條第二款[illegible]高等專門學校畢業第[illegible]第四款所稱高等專門以[illegible]三年以上畢業等款者[illegible]格施行細則第八條第十一款對於各項學校入學資格均有限制是各學校畢業人員必須具有法定入學資格而在法定各學校畢業方為合於選舉法若該學校未經教育部核准認可有案雖經畢業領有文憑不得謂之合法或學校曾經認可有案而無入學資格可填雖經畢業領有文憑究屬不合於本細則第八條第十一條之規定不得為合於選舉法各項資格　選舉法第七條第五款現任司法官係指關於司法職務有審理訴訟之責者而言其司法行政官不在此例各縣承審員有審理訴訟之責暨各縣兼理訴訟之縣知事當然應以司法官論至各縣書記官不過為司法行政官之一職掌不同性質自異不能以司法官論以示區別選舉法第七條第七款現役陸海軍人者係指在軍人員及有軍事上之官守者而言軍官服軍事上職務者當然視為軍人之一惟陸海軍官制有文職武職之別此類資格範圍應視其所任職務為斷如所任為武職當然以軍人論若係文職則與軍人究有區別不能視同一律　選舉法第七條第七款現役陸海軍人者係規定軍人不得干涉選舉起見注重實在現役二字其非現役之軍官業經脫離軍人職守如有他項資格自不應停其選舉權惟本法所稱高等官吏係指一般文職而言其單純之軍職軍官當然不在本法所稱高等官吏之內雖係特補簡補薦補各等軍官究不能視為高等官吏一律當然不能適用本法（未完）

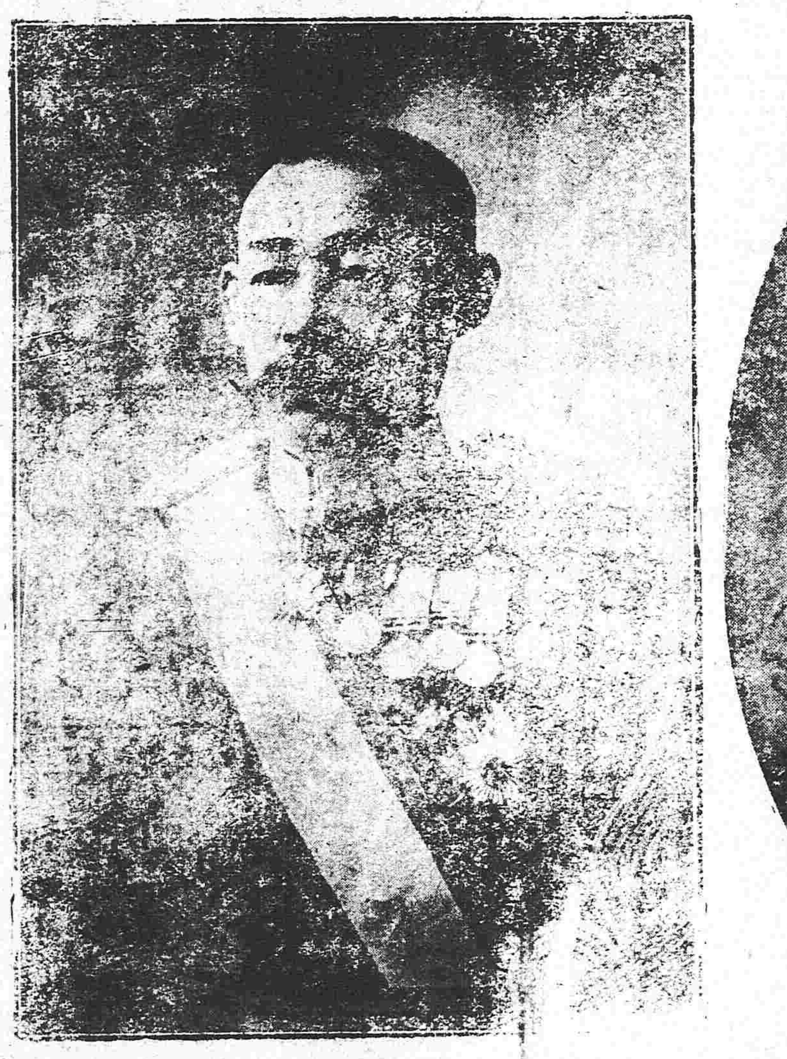

關東都督男爵　中村覺氏

鎮安上將軍　張錫鑾氏

短篇小說　風月寒生（一二）　蹈石

或有質之者曰。天下男女之事。情耶淫耶。自有分曉。而世之賦性善淫者。互為粉飾。幾無一非情之所結。莫之為而為。莫之致而致。所謂情也。顧如是乎。余曰。情之所結。自有而無。亦自無而有。由生而滅。亦由滅而生。山川不能間。死生不能隔。天地神明不能禁也。淫也者。神魂不覊。飛絮因風。飄蓬逐水。偶合偶離耳。飛所以取辱。即有以買禍。桑濮之間。往往然也。情淫之眞諦。豈不遠哉。豈不遠哉。嘗有書吏自江右假歸。携二僕。策馬負囊。道遇婦人。亦騎驢相先後。從一童子。蓋弟送其姊歸其夫家者也。稍相問訊。眉來眼去。兩不自禁。童徐行。道遇森林之下。見樹巔有鵲巢。潛上取鷇。既下而婦遠矣。度姊已至其家。遂不顧而返。婦既偕吏行。乃忘分道。亦不知童之未從也。夕陽西下。進退維艱。俄抵一村。吏之佃舍在焉。止婦與宿。婦遂諾之。夜將半。二僕相與謀。攫囊橐逸去。給佃舍傭者曰。我輩先歸耳。傭信之。已而聞吏所大譁。亟起。秉燭往覘。則吏與婦並為盜所殺。浴血中。得其家刲草刀。懼獲罪。即瘞之郊外。越數日。婦夫迎婦於婦家。家以既歸對。而夫固未見其至也。詰諸童子。得途中探巢與吏偕行狀。急躡跡之至佃舍。日歸矣。至吏家。則曰未歸。乃共執傭者訟之宰。傭吐實。且謂必二僕所殺。故逃走。宰以為然。亟捕二僕訊之。則堅不承。泣曰。竊資不敢諱。實未殺人。既乃發尸驗之。婦尸已不見。為吏與一僧尸耳。而僧尸無傷。僉相駭異。以聞於守。守不能讞。以聞於諸司兩臺。諸司兩臺不能決。遂成疑獄。先是傭者女。嘗與鄰人之子私。既而絕之。其夜鄰子復往[illegible]與吏寢。鄰子疑女別遇。忿甚。索得廐中刲草刀殺之。逃去。既而知其誤。復歸調女。女不許。

火險告白

啟者弊行經理火險已有年矣因今推廣交易起見左添承保市貨屋產家私衣箱煤房貨物等件凡遇不測立照即章賠償毫無延悞如蒙商賜顧者請移玉弊行面議可也至於保棧開列於左

保頭等平房	每壹千元	六元
保二等平房	每壹千元	八元
保頭等房內存貨	每壹千元	十元
保二等房內存貨	每壹千元	十二元

代理 明治火險公司
代理 日本火險公司
代理 共同火險公司
代理 東京火險公司

三井洋行　奉天大西關
電話 中國一一五五號 日本二一二二號 日本三一五

滿鐵定期船大連出帆廣告

上海行 榊丸 每星期五（正午開）青島寄港（六、五〇〇噸）（由上海復航時直放大連）
神戸丸 每星期三（正午開）上海直行（五、〇〇〇噸）（由上海復航時寄港青島）
兩船設有無線電信機
青島寄港

香港廣東直行 泰陽丸（八月上旬） 泰平丸（八月下旬）
本事務所及在營口遼陽奉天鐵嶺長春各站均可發賣聯絡船車票
兩輪船現均設有無線電信迅速而謀乘客之便利

南滿洲鐵道株式會社大連埠頭事務所

日本郵船會社瀛船廣告 由大連埠頭起
三河丸 八月十六日（陰七月初六日）往門司神戸橫濱
高砂丸 八月二十一日（陰七月十一日）往太沽牛莊
[illegible]由本出張所內賣如有客請至本所購買
日本郵船會社代理店 三井洋行大連支店 電話（三一〇〇）（四六〇〇）

橫濱正金銀行 奉天支店
奉天城內四平街 電話十二
資本金四千八百萬圓
公積金千九百二十五萬圓
總店 橫濱
支店 神戸 東京 長崎 大阪 倫敦 里昂 紐育 桑港 孟買 布哇 哈爾賓 香港 上海 長春 安東 北京 大連 旅順 營口 遼陽 鐵嶺 天津 漢口

本店 朝鮮京城南大門通
資本金壹千萬圓
朝鮮銀行奉天出張所 奉天小西關路北
電話 日長五二一 五二四 所長舍宅日長三一三
支店 出張所 東京、大阪、大連、安東縣、長春、平壤、仁川、大邱、元山、釜山、鎮南浦、群山、木浦、馬山、新義州、會寧、
凡關於銀行普通各項事務本銀行咸可辦理而尤力求發展主托並於中外各通商巨埠設有代理之處以便往來滙兌 本銀行發行之紙幣無論貴何時皆日本銀行發行之兌換券相同而可[illegible]金[illegible]額之數目換兌

東亞之情勢

●青島稅關問題解決
青島稅關問題現已解決日本得在軍政施行期間內繼承德意志時代之特權暨組織辦理一切其餘俟歐亂終結青島處分事宜確定後再行協議

●特派周肇祥言敦源辦理滿蒙事宜
中日協約中諸問題除滿蒙交通機關特設問題尚未決定外其餘各項均經議結行將入實行時期是日北京政府特派總統府顧問周肇祥前內務次長言敦源前赴滿洲辦理滿蒙開埠事宜

●政府擬改正礦山條例
北京政府為便於外資之輸入有改正礦山條例之意現下正在研究中

●發起組織通惠實業公司
□鎮芳周學熙袁克文梁士詒等發起組織通惠實業公司藉以振興實業維持利權聞袁總統為之奧援云 （以上北京專電）

●普陀山有賣與德人消息
字林西報云浙省當軸有擬將舟山列島中之普陀山賣與德人之說昨日駐滬德總領事及德華銀行總理均赴普陀山方面旅行寧波與朱將軍面商此事云云 （上海專電）

●閣員之留任者已居多數
大隈首相昨開閣議業已決定留任唯加藤外相八代海相若槻藏相均不肯留任故現正物色人材調補其缺 （東京專電）

歐洲大動亂

●瓦爾索始於五日為德軍所佔領
據路透電云瓦爾索竟於五日為德軍所佔領

●巴瓦利亞軍進入瓦市
列寗城爾特親王所率之巴瓦利亞軍擊破瓦爾索最後之防禦線取道哥利司克、羅特兩路進入瓦爾索市俄軍則由普拉喀方面陸續退却

●俄軍好整以暇
據每日英報云瓦爾索之南北仍有戰鬥進行俄軍主力部隊則整然退却甚有秩序

●德奧軍向東歐戰場前進
俄都來電據公報云俄軍在後衛戰阻止德軍之進路德國馬根仙軍被俄軍痛擊苦戰多時竟致敗走德奧軍不顧多大之損失向東歐利加方面前進又向伊晚格魯特方面前進 （以上倫敦來電）

●德軍進入瓦市
德軍于五日晚間進入瓦爾索

●俄德軍進退瓦爾索之壯況
德國列寗拔爾特親王所率巴瓦利亞軍將瓦爾索前面之普魯尼□塞攻取旋即乘勢進逼瓦爾索外廓之最後堡壘竟衝破之取道瓦市西南城門梅利司杜拉路進入瓦市維斯求拉河方面之俄軍在布拉喀附近渡過鐵橋退却最後決戰之時兩軍所受損害之程度及俘虜數額未詳

●德軍在各方面淋漓酣戰
德軍在拿禮宇河戰綫開始總攻擊俄軍則支持拿禮宇至俄京間鐵道欲使主力軍安全退却捍禦不已以致戰鬥異常劇烈迄今未分勝負
留布林、哥爾牟戰綫馬根仙將軍仍然繼續前進在利市列斯杜司克方面欲使俄軍不遑擬新戰綫追擊不休

●俄軍在普維尼撤退
伯林公報云在普羅尼之俄軍已由該地撤退攻擊瓦爾索外郭之德軍由巴瓦里利國遼城爾士公指揮之

●英國對美之答覆書
英國對美之答覆已于四日發表英國在該答覆書中聲明封鎖德國沿岸及中立港並現經美國之抗議之各種手段仍不能不繼續施行按照國際公法亦無所違背何則對於德國在比國之舉動及德潛航艇飛行船之暴行此實為報復手段也 （以上舊金山來電）

●俄德軍戰狀之劇烈
瓦爾索市之周圍有極大激戰進行俄兵揮槍刃奮勇力戰此外□珊東北桑方面之激戰尚未分別勝負包寧維齊東方亦有大戰進行
俄德兩軍在北方格諾之西相互戰鬥劇烈之狀不可言喻俄軍活動尤為聳動視聽

●公布俄軍撤退瓦爾索
駐紮海牙之俄國公使署日昨正式發表俄軍撤退瓦爾索事宜

●葡國革命種子之複雜
葡萄牙國現有各異其主義之革命黨派二三種連日暴動 （以上紐約來電）

專件

▲國民學校令

第一章 總綱

第一條 國民學校施行國家根本教育以注意兒童身心之發育施以適當之陶冶並授以國民道德之基礎及國民生活所必需之普通知識技能為本旨

第二條 國民學校由自治區負擔設立者名區立國民學校由私人之經費設立者名私立國民學校

第三條 蒙養園及類於國民學校之各種學校適用前條之規定

第二章 設置

第四條 自治區設立國民學校其校數以足容本區學齡兒童為準

第五條 自治區設立國民學校時得於本區內劃分學區

第六條 區立國民學校之校數位置經自治會議及學務委員會之協議由區董陳請縣知事定之 在單獨制自治區由區董諮詢學務委員之意見陳請縣知事定之 學務委員會之規程別以教令定之

第七條 自治區之一學區內如有不能於適學適宜之地域成立一國民學校者區董得令鄰近學區處理其一部分就學兒童之教育事務 鄰近學區遇有不能處理前項教育事務時縣知事得令該區與鄰近自治區組織學校聯合設立國民學校或將一部分就學兒童之教育事務委託於鄰近自治區 前項學校聯合及委託事項之解除或停止須經縣知事之認可

第八條 地方自治試行條例第二條第六項緩設自治區地方其就學兒童之教育事務由縣知事處理之

第九條 自治區與特別情事於應設國民學校之校數一時未能全設者縣知事得令該區暫以私立國民學校代用之但須詳經該管長官之認可 代用國民學校規程由教育總長定之

第十條 私立國民學校之設置須經縣知事之認可其廢止及變更時亦同

第十一條 蒙養園及類於國民學校之各種學校適用前條之規定 國民學校得附設蒙養園及類於國民學校之各種學校

第三章 教科及編制

第十二條 國民學校修業期限為四年

第十三條 國民學校之教科目為修身讀經國文算術手工圖畫唱歌體操女子加課縫紉遇不得已時可暫闕手工圖畫唱歌之一科目或數科目

第十四條 國民學校得設補修科關於補修科之細則由教育總長定之

第十五條 國民學校之教科目除修身讀經國文算術其他科目有因兒童體質所不能學習者得免其學習

第十六條 國民學校之增減科目在區立者由區董報經縣知事之認可在私立者由設立人報經縣知事之認可 補修科之設置與廢止時應照前項辦理

第十七條 國民學校之教科圖書須用教育部所編行或經教育部審定者 前項圖書限於同一教科目而有數種者應由縣知事招集各校校長會議擇定 補修科所用教科圖書由各校校長擇定

第十八條 國民學校之休業日除日曜日外每年不得過九十日 補修科不在此限 遇傳染病豫防或非常災變時區董得命臨時閉校但須陳報縣知事 除前項外遇有急迫情事學校長得臨時閉校但須報由區董轉陳縣知事

第十九條 關於國民學校教則及編制之細則由教育總長定之

第四章 設備

第二十條 國民學校應設備校地校舍校具及體操場學校園 視地方情形可暫闕學校園

第二十一條 國民學校之校地校舍校具體操場等除非常災變外不得作為他用

第二十二條 關於國民學校設備之細則縣知事依照教育總長所規定之程式定之

第五章 就學

第二十三條 兒童自滿六周歲之翌日始至滿十三歲止凡七年為學齡兒童達學齡之日後以最初學年之始為就學始期以國民學校畢業之時為就學終期學齡兒童之父母或其監護人自兒童就學之始期至於終期有使之就學之義務

第二十四條 學齡兒童如以瘋癲白癡或殘廢不能就學者區董報經縣知事認可後得免除其父母或監護人之義務學齡兒童如以病弱或發育不完及其他不得已之情事[illegible]就學者區董報經縣知事認可後得展緩其就學 區董認學齡兒童之父母或其監護人實以貧困不能使兒童就學時得照前項辦理

第二十五條 學齡兒童未經國民學校畢業而為人傭役者其主人不得因其為傭而妨其就學

第二十六條 學齡兒童之父母或其監護人應令兒童就學於區立國民學校或代用國民學校但經區董之認可得令其在家庭或他處肄習國民學校之教科就學於國立或省道縣立各學校之附屬國民學校及在預備學校修業四年者與就學於區立國民學校無異

第二十七條 兒童年齡未達就學始期者不得令入國民學校

第二十八條 國民學校校長察知兒童中有患傳染病或有可虞之情狀者或性行不良有妨他兒童之教育者得停止其出席

第六章 職員

第二十九條 凡擔任國民學校全部教科之教授者為正教員因特別情事正教員亦得不擔任手工圖畫唱歌體操縫紉之一科目或數科目 專任手工圖畫唱歌體操縫紉之一科目或數科目者為專科教員 補助正教員者為助教員

第三十條 國民學校教員須在師範學校或教育總長指定之學校畢業或經國民學校教員檢定委員會檢定合格而受有許可狀者 國民學校教員檢定規程由教育總長定之

第三十一條 遇有特別情事時得以未受許可狀者代用為國民學校助教員 代用教員之細則由教育總長定之

第三十二條 國民學校々長以正教員兼任之但在四級以上之學校得變通之

第三十三條 區立國民學校々長之任用由區董陳由縣知事定之其教員之任用由校長定之須報由區董轉陳縣知事

第三十四條 區立國民學校教員之俸給及其他給與諸費並支給方法別以教令定之

第三十五條 國民學校々長教員認為教育上不得已時得加懲戒於兒童但不得用體罰

第三十六條 區立國民學校校長有違背教育法令或怠廢職務及有不名譽行為者區董應陳請縣知事予以懲戒處分 區立國民學校教員有前項情事者校長得報由區董陳請縣知事予以懲戒處分 縣知事認為必要時雖未據陳報亦得施行懲戒處分 本條所稱懲戒處分為訓戒減俸免職三種

第三十七條 私立國民學校校長教員遇有前條第一項情事者縣知事得停止其職務前條懲戒處分之減俸免職及本條之停止職務應詳報該管長官

第三十八條 受國民學校教員許可狀後若犯左列各款之一其許可狀即為無效 一 被處徒刑以上之刑未復權者 二 失財產上之信用被人控實尚未清結者

第三十九條 受國民學校教員許可狀後若有不正行為或其他玷污師資行為察其情狀較重者縣知事得褫奪其許可狀但須詳報該管長官

第四十條 國民學校校長或教員有不服縣知事所施之免職或停止職務褫奪許可狀等項處分者得陳訴於該管長官

第七章 經費

第四十一條 區立國民學校之經費由自治區負擔之其款目如左 一 設備費及維持費 二 職員薪俸及其他給與諸費 三 校內雜費 關於學校聯合及委託兒童教育事務之經費適用前項之規定

第四十二條 縣知事認為自治區財力於擔任前條所列之經費有未足時應由縣予以補助

第四十三條 緩設自治區地方其就學兒童教育事務之經費有未足或不能負擔時應由縣予以補助或以縣經費支給之

第四十四條 地方最高級行政長官認為縣之財力不能擔任第四十二第四十三條之經費時應由省或特別區域予以補助

第四十五條 區立國民學校□徵收學費但視地方特別情形經縣知事之認可得徵收之徵收學費之細則由教育總長定之

第四十六條 區立國民學校之學費作為自治區之收入

第八章 管理及監督

第四十七條 區董承縣知事之指揮管理本區之教育事務

第四十八條 學務委員輔佐區董管理本區學之教育事務

第四十九條 區立國民學校校長教員所執行之教育事務由縣知事監督之

第五十條 私立國民學校由縣知事監督之

第九章 附則

第五十一條 本令第三十條之施行期視地方情形得展緩三年以內

第五十二條 自治區未成立地方本令第五條畫分學區事項第四十一條擔任經費事項由縣知事處理之 自治區未成立地方本令第六第七條及第十六第十八第二十四第二十六第三十三第三十六第四十七條所有屬於區董之職務由縣知事遴委學務委員任之

第五十三條 未設縣治地方關於就學兒童教育事務之處理由地方長官咨陳教育總長定之

第五十四條 京師地方就學兒童之教育事務由教育部所屬京師學務局處理之

第五十五條 民國元年教育部頒行之小學校令關於初等小學校各條自本令施行之日起即行廢止從前設立之初等小學校一律改稱國民學校

第五十六條 本令自公布日施行 （中華民國四年七月三十一日公布）

筱桂英 筱雲卷 （全班合演）
一哀啟者先考榮府君笏臣於陰歷本月二十四日因病逝世苫塊之下神思迷亂即[illegible]
一股票作廢 本號於陰曆五月二十五日夜間被竊賊進屋偷去[illegible]

5,6 342

民國要聞

憲法委員會近況

▲憲法委員第二次茶話決議之件 憲法委員會昨開第二次茶話決議之件甚多其畧如左 一議事程序之規定 一關於審查事項之分配 一規定採擇條陳之標準以上三項業經核定大綱

▲憲法起草委員再開茶話之原因 憲法起草委員會各委員擬於七日仍在參政院再開茶話會聞開會原因係專爲稽核憲法上各參考案所有已預備各案之內容分別去取以免開會後檢閱之煩因日下所預備各案內有多件祇可參考之價値又聞尚擬討論開會後應否取受會外之條陳云

▲憲法委員會將連日開會 憲法委員會應行籌備之件甚多惟以天氣溽暑未能逐日開會玆聞各委員公同核定擬於伏暑期內每日暫開茶話一次俟稍爲涼爽當開連期會議並開待議之件必須得兩星期之連續會議方可解決

▲憲法委員會之形式大備 憲法委員會雖未正式開議然所有規模上一切事項業由林宗孟節節籌畫玆聞議會形式上應行布置之種種問題概經林措置周備各委員以其精捷敏速頗爲贊服

▲憲法委員分審條陳 此次憲法委員會所收之條陳甚多惟其間尚有牽涉行政上之種種事項玆由該會各委員詳細核議決定將所有條陳由各員分任審查擇其不合者咨還政府云

肅政史注意濮陽決口案

近有肅政史數人對於濮陽河工又爲決口極不滿意以此項河工糜欵至六百五十萬元徐督辦授勳四位在工人員亦均優奬乃僅月餘而竟決口殊爲不合擬詳細調查該工是否有工料不堅及侵吞官欵之處從實彈劾聞已有兩人秘密出京矣

八厘公債案再審問題之近訊

▲應德閎到案問題 ▲管祥麟與此案之關係 ▲司法部力求再審根據 ▲平政院傳詢朱推事

八厘公債案既奉大總統交論再審此種問題將成一難逃之事實惟何時再審再審之前尙有何種手續是亦當研究之問題此案當未審之前照例須由總檢察廳起訴惟應德閎一時尙難到案聞起訴一節須俟應德閎傳到後方能着手也

聞應德閎自八厘公債案免訴出京後即先到西湖一遊此時八厘公債案尙無翻覆之消息應亦初不料及此迨至由浙返滬後而肅政史彈章復上此案又重提起矣然應氏聞之旨當惶恐萬狀既由大總統交論覆審應氏何時到案是此案之前提聞政府已屢電江蘇巡按使設法代傳蘇巡按使乃飭上海道迅速辦理昨已電復中央矣但應氏能否到案是此案之最要問題如應氏以畏罪之故不肯到案不惟再審無期且益以重應氏之罪將來更不得了故應氏之到案與否與此案尤有絕大之關係或謂據應氏一方面人談及應氏明達當不出此糊塗下策遲早必要到案也但應氏何時到案此時殊難預卜但此案之關係人與證人甚多將來再審時必須一律到案以便澈究據法界中人云大理院羅審此案時證人中如熊希齡陳陸怡則傳院詢問如張謇則囑託江蘇高等推事就訊如楊廷棟如羅良鑑等人則由江蘇高等廳傳訊所有證人與關係人幾個個都有着落當時惟與八厘公債經手之人管祥麟未曾到案管與此案最有關係而幸免到案說者謂此大理院之第一失着不免貽人以口實也聞此案將來再審必須案中要人一律到京候訊管祥麟恐終不免也

又聞此案自司法部堅執一案不再審之例擬呈請總統增訂刑律條例以爲再審之根據此亦權宜中一正當辦法現已將此事交法典編纂會討論起草大約起草告竣尙需時日將來何時再審須俟起草完畢批准公布後方能著手以爲依據此亦當然之手續也

此案自大理院推事朱學曾交平政院查辦後平政院對於此事甚爲注意頃據最近消息平政院昨又傳詢朱推事（以傳詢與預審不同故誌之如此）原查辦人周院長樹模張一鵬曾述棨俱列席惟董鴻禕因病未到聞周院長及張一鵬均表朱推事以大法律家之口吻否發言惟曾述棨問話最多然聞底蘊翻滔滔不絕嗣以訊無結果遂宜告辯論終結說者謂此爲大法律家與大政治家之口頭鏖戰勢均力敵各不相下亦政界中之趣聞也

外蒙古册封專使之起節期

特派庫倫册封專使徐固卿上將及榮竹濃次長自奉命後尙未起節玆據可靠消息云該兩專使有月之九日出京之說其餘容訪再誌

政事堂遵議修正文官懲戒法

調任湘巡按韓國鈞中卿前在皖按使任內曾上條陳以高等文官懲戒法條例寬泛請規復永不叙用舊制一呈奉令交政事堂飭法制局詳加修正玆悉該局長於昨三日召開參議會討論辦法酌所議以永不叙用意義簡單與法律上不甚明了且情罪輕重無從區別擬於懲戒法內增加褫奪爲官員之資格一項別以全部終身幷分定年限庶於嚴重懲戒之中別其輕重與以自新之路云云聞日內可提出國務會議取決呈覆云

綏威將軍有赴內蒙消息

政界傳聞中央政府現集議關於內蒙古設治問題擬極力進行聞此議案已交某部院詳議速擬幷聞有先派綏威將軍兼參政院參政那彥圖先行分赴內蒙各盟旗預爲調查之議

慈善演藝會紀事

居留天津之日本官紳因聞此次我國廣東水災之鉅曾由松平總領事及諸同志特發捐啓募集捐欵幷敦請在津各名流婦人小姐於八月一日午後八時在大和公園公會堂開辦演藝會其大槪情形已登前報玆再將當日會場情形補錄於綫是日會場外面入口處交义中日兩國國旗園內懸小旗燈籠裝飾極美且預設消防隊以妨不測尤爲周到會場以內如臨時售劵經收捐欵處男女煙酒販賣處休息所急病救護班等種種設備又極完全午後八時幾乎滿場皆人首由松平總領事登臺詳述廣東水災之慘狀大意謂災民嗷嗷待哺急起賑濟義不容辭故今特開此會以謀救濟足見諸君慈善之心來會者如此之多莫名欣幸而我最熱心之官紳閨秀亦不虛此勞矣又報告中國官紳誰遣代表來謝幷表白本會純出於不忍人之心尊重人道必克得美滿之結果其餘西村博及管理捐欵委員亦各陳意見大得全場之同情婦人會贈送點心五袋由各會員販賣少時卽盡而各義務藝技亦各爭賣所掌物品大以多賣爲榮中國官場亦多入覽者朱巡按使且贈送在會委員荷蘭永兩箱麥酒一箱以作酬報又中國官場贐助捐欵三百元因此會純係發於日人之熱心故謝而未受閉會後委員長松平君曾向各委員致謝幷聞不日設席相邀以酬其勞計是日所收票資及日本官紳捐助之欵共約數千元之譜

爵封制實施手續

施行爵封制政府業有成議並事在必行聞大總統以此制之施行極有關係不可不審慎由之已定此案施行之次第即先由特別會議詳細討論其施行方法之具綱要由大總統提交國務會議議決後再飭員爲詳細條例之起草草案脫稿交政事堂參議廳審議一次由大總統再交[illegible]務會議逐項議定

憲法委員會之條陳須經...

然後咨交參政院通過咨復大總統以申令公布之據聞該案以須經過此繁難之手續故公布實施至快尙在三兩月之後云

海軍部之現形記

政府因財政困難倡言減政各部已次第實行惟海軍部尙無聲息玆據確實調查該部之職員錄之於左以見劉總長辦事之公平而供關心海軍者之研究參事廳十四人屬於福建者五江蘇者三直隸者三浙江者二湖北者一總務廳六十三人屬於福建者三十江蘇七直隸者十一浙江者二湖北者一廣東者六安徽者四山東者一陝西者一軍衡司二十四人屬於福建者十一江蘇者二直隸者六浙江者一湖北者一廣東者一安徽者一河南者一軍務司二十六人屬於福建者五江蘇者三直隸者四廣東者三湖北者四安徽者一湖南者二江西者一軍械司二十八人屬於福建者六江蘇者一直隸者十湖北者三廣東者二安徽者三湖南者一江西者一河南者一軍學司二十七人屬於福建者十五直隸者三廣東者五浙江者一河南者一安徽者一湖北者一軍需司三十七人屬於福建者十九江蘇者四浙江者二直隸者五廣東者四湖北者二山東者一軍法司二十三人屬於福建者十八江蘇者二直隸者二安徽者一技正室十一人屬於福建者十浙江者一陸海軍會計審查處三十人屬於福建者十五江蘇者二直隸者八安徽者三奉天者一浙江者一海軍編史處二十六人屬於福建者廿江蘇者四湖北者一安徽者一特派員十八人屬於福建者七江蘇者二廣東者一山東到一海軍陸戰隊職員七人屬於福建者三廣東者一山東者一江蘇者一安徽者一以上共三百二十六人閩籍實占壹百六十四名外省共占壹百六十二名而此壹百六十二名中聞劉總長於前年冬間指派煙台海軍學校畢業生及留學日本海軍畢業生共十二名同赴軍艦練習至今不許歸部是以現在該部外省人員合計不過一百五十名云

封交兩項諮詢案

政事堂昨日奉大總統交出要案一封飭即分交蒙藏院及外交部聞係關於外蒙方面將來外交上應行籌備一切事宜責成各該署詳細核議尅日呈覆

中日交通連絡計畫之眞相

中日鐵道聯絡會議當今年春季曾於北京協議一切以期兩國之交通益增便利等情早誌本報當是時兩國鐵道當局者以獎勵旅客交通爲目的業已議定設置巡游旅券及回游旅券之計畫刻聞日本鐵道院關於斯種計畫迄今代表中日兩國鐵路各公司已屢與國內各輪船公司種種協商邇來業與日本郵船公司及日清輪船公司訂立契約並聞斯等輪船公司及加那基亞希夫克輪船東洋輪船巴希夫克梅爾輪船大北輪船各公司對於發行巡游旅券一節極表贊成之意關於發行回游旅券之計畫亦已與揚子江諸航路輪船公司協議妥適聞定於十月一日起一律實行玆誌其旅券之規定概要如左（一）中日巡游券係爲招徠太平洋航路之旅客俾悉依由中國上海經朝鮮至橫濱之鐵路往來凡有外國游歷旅客欲觀光東京朝鮮奉天北京天津南京等處者一等旅券僅定價一百二十圓（內含有快車費額十分之三）（二）中日回游券或由日本內赴中國或由中國赴日本之觀光旅客北以朝鮮鐵道綫路而南與上海航路聯絡之凡遵行斯種路綫者各旅價均減三分（第一綫）由日本內地乘火車至朝鮮由朝鮮順南滿鐵路抵奉天再由奉天乘京奉火車至北京由京再依京漢鐵路南下達漢口再乘日清輪船公司之船船下揚子江至上海由上海乘日本郵船復回東京（第二綫）由日本內地經朝鮮南滿京奉抵北京由北京赴天津依津浦鐵路經濟南府至揚子江岸抵上海再由上海乘輪船東歸日本其由中國內地起程者則乘京奉火車至奉省由奉赴朝鮮順途抵日本東京備游日光山田等處由神戶乘輪經瀨戶內海至上海上岸而各乘火車復歸中國內地云云

昌武上將軍回任確報

頃據九江電云昌武上將軍李純日前因重要軍務晉京覲見大總統面陳一切事畢即就回任之途已於上月三十日晨間往抵九江云

派員監視滙豐善後借欵付息

滙豐銀行以善後借欵付息之期已屆函請財政部派員到行稽核一切息單現聞財政一切部復函云部員于歧年現已出差容緩明囑其前來監視云云

段總長表明心跡之通電

段總長祺瑞爲造成共和有功國家之人民國成立後對於軍事上既著勳勞代任總理於政治上助勷之功亦偉大總統倚爲左右此番請開去差缺實因患病日前又呈請辭職大總統仍不令其脫離政海只給假壹月使其安心調理待遇勳舊至爲優隆也惟外間對于段君辭職尙未免有悞會者某某等報且有推測離間之言以某國報紙爲尤甚昨日段總長曾通電國中各報紙辯正是非玆錄其原電於下可明其眞象也

上海漢口廣州天津各報館鑒二十年前大總統在小站練兵時祺瑞以一武備學生充下級武職與大總統素無關係乃蒙採及虛聲召赴小站立委爲砲隊統帶遂歷歷充統制各要[illegible]不數年由千總微職擢道員[illegible]兵副都統及大總統還山再出祺瑞復見任湖廣總督陸軍總長以大總統知祺瑞之深信祺瑞之堅遇祺瑞之厚殆無可加是以感恩知己數十年如一日分雖部下情同骨肉近半年來祺瑞因吐血失眠形體日羸而國家建設伊始自量精力實難強支何敢以病軀戀棧誤貽大計不得已竊懇息肩藉資調養爲將來圖報之地進退皎然差堪自信乃旁觀不察諑施推測而包藏禍心之某報紙尤信口揑造以挑撥離間之詭計直欲誣罔祺瑞等於忘恩負義之徒人心叵測何意至此甚至僞造被人行刺之謠更屬毫無影響祺瑞本一軍人義在服從命令他非所知至於報紙毀譽素不注意乃近日愈設愈奇逈出情理之外雖免非別有用意之處不得不畧表心迹以息謠言至於明達君子固早諒鄙心不待煩言而解也段祺瑞[illegible]

小說

離鸞餘恨（十）

今年多大了 秋俠道 比妹小三歲 尙屬頑童 以世妹之聰慧 其弟萬不至愚魯 予異日並當結此良友 秋俠笑道 吾弟若能得世兄之陶鎔 或可化其頑劣 彼此正在淸談 忽韻湘飄然入室 志揚與秋俠 一同站起 韻湘道 外祖母堅不放行 勞姐久待 志揚道 妹妹是從關後回來的罷 我怎麽沒聽見開門的聲音哪 韻湘道 妹適道秋俠姐姐家中去了 妹々看今天天氣凉爽 打算留妹々在此住幾天 未知意下如何 秋俠道 恐勞家母盼望 有防姐々寵命 韻湘道 妹上無阿姐 下無弟妹 伯母嬌母 亦頗好賓朋 若得我姐 在此留住數日 二位母親 自當笑逐顏開 若謂伯母盼望 妹自當遣人往告之 以吾姐妹之情誼 伯母決無不從 秋俠礙於韻湘之情 不忍過拂其意 遂答應住下 韻湘道 此間面西 受日光薰蒸 較妹室爲熱 欲姐可以請到那邊兒去坐罷 志揚哥亦可同往 志揚恐妨秋俠與韻湘暢談 不欲隨行 乃道韻妹可偕世妹先往 余當在此少微辦點兒事 瑞璋也就快回來了 韻湘亦不勉强 遂偕秋俠 來到古氏屋內 可巧梁氏亦在座 見韻湘帶秋俠進來 俱含笑起立道 秋姑娘好哇 你母親好哇 秋俠遂上前行禮 家母託福康健 並囑問二位伯母安 古氏遂欵之坐 說了一會兒話 韻湘道 孩兒請秋姐姐 到我屋去坐一會兒 古氏道 你們去罷 秋俠遂同韻湘 一同來到韻湘屋內 但見靠牆三楹 依於修竹碧梧之間 韻湘道 此室自修理之後 比前略加潔淨 姐姐你看怎麽樣 秋俠道 以姐之慧中秀外 布置此室 自必異常的佳妙 由妹觀之 幾疑此中主人 爲不食人間烟火者矣 韻湘道 姐姐何必出此戲言 秋俠道 妹々實非戲言 實在非吾姐不能爲此室之主人 非此室不能藏如姐之麗人 實令妹々不勝羨慕 韻湘莞爾亦不分辨 惟笑道 姐姐既如此愛我這間屋子 就可多住幾天 明天我決不放姐姐走 秋俠道 姐姐實在是[illegible]賴之極 焉有如此訛人的 韻湘道 何敢云訛 特不忍與姐姐分別 秋俠當時仰首不語 若有深思 旋即抬頭言道 姐姐 我們姐妹 既如此相好 誼等金蘭 妹々小姐一歲 而姐姐常以姐姐呼妹妹 此稱疏遠之稱呼 妹妹實在不願[illegible] 如蒙不棄 可以拜個乾姐妹 除去世俗之客套 姐者姐之 妹者妹之 姐姐妹々 永矢勿忘 不知吾姐之意下如何 韻湘當即答道 此爲我所至願 浮文俗節 吾輩從此盡可蠲除 此後余如賢妹之所言 秋俠點頭 兩目當時四目相照 笑逐顏開 非常歡悅之極 不一時天色向晚 志揚偶過韻湘室外 韻湘遂招呼道 哥哥屋裡坐着 志揚進了屋 韻湘道 妹々已與秋妹々 結了金蘭之好哪 哥哥你看好不好 志揚道 吾妹而有妹 世妹無姐而有姐 實在是好極了 說完旁看秋俠 秋俠默坐椅子上 低頭看其指上 鑽石戒指 若愁若嬌 似羞非羞 一種可人之態 令人神往 遂又說道 世妹明天打算回去麽 我母親的意思 打算留世妹少爲盤桓幾天 韻妹長夏讀書 苦無伴侶 得世妹與共晨夕 吾母之心慰矣 令堂之前 已經遣人去送信 說明天不能回去 世妹如不嫌棄 請住幾天再走罷 （未完）

廣告

老福順堂藥房

北京農商部註册局發給執照准予專利
鎭安上將軍交衛生醫院化驗方藥精良
奉天勸業道發給告示不准假冒
奉天警務局發給告示嚴禁影射
奉天總商會咨行各省總分會一體保護
奉天官立醫學研究所攷驗特准予立案

外城來函購藥必須先寄藥價郵費歸本藥房自備

專門咳嗽藥 主治肺癆凡五勞七傷諸虛百損氣弱肺喘胸脇刺痛臥睡不寧飲食不進痰涎之積聚咳極而吐血以及男女老幼遠年近日一切咳嗽連帶之症每副二丸定價洋八角半封五副三元全十副定價洋六元

淸胃化積丸 主治胃症凡男女老幼久病新發一切心口疼痛鬱氣脹滿消化力弱飲食積聚翻胃倒飽嘔吐惡心乍寒乍熱痛時發時止痞積痞塊酒積氣積多年痼疾每副二丸定價六角半封五副三元十副定價六元

虎骨熊油膏 主治風寒蓋開庚金白虎能平肝內之風癸水黑熊善解血中之結本堂謹守古方揀選上等眞實虎骨熊油煉成此膏專能舒筋活血追風透骨兼治一切腰腿疼痛筋骨麻木等症每大張定價六角每小張定價三角

◀各省賣藥處▶

復州德益厚 右屯衛福興德 義州寶增湧 鐵嶺永盛生 安東復裕恒 安東縣玉合隆 遼陽義盛福 張家灣玉記洋行 撫順天增源 鶯鷥樹永茂東 青堆子公茂棧 金州洪興德 田莊臺恒利 新民堡萬隆當
大連天合金 吉林天合和 錦州育發祥 西安縣廣昇燒鍋行 通江口美孚洋行 八面城玉成合 三江口永春當 通化縣源盛東 石頭城復盛湧 西豐縣同順隆 山城子合成盛 莊河德昌玉 遼中分縣鴻泰隆 新立屯源順當
八角臺萬源合 大東溝德興永 東平縣恒興和 法庫廳永盛德 通遼鎭瑞德堂 懷德縣[illegible]昌隆 哈爾濱永德堂 蓋平同合利 新城府裕來公 臨江縣東和長 通化中公順當 熊岳縣洪興裕 磐石縣恒興泉 [illegible]
昌圖府廣聚號 懷仁縣寶聚源 寬城子聚生永 營口天合慶 朝陽鎭雙盛泰 公主嶺興合當 大東溝三合公 鳳凰城玉關棧 永陵堡天裕泰 旅順口天興元 洮南府福慶和 鐵嶺安縣德興盛 大孤山利源達 [illegible]
岫岩州興聚勝 臺安縣芝蘭香 山原縣豐長 半拉門德順泉 鳳凰城益增成 朝陽坡益興永 石山站福順號 雙城堡泰玉隆 雙臺子德盛慶 蓋平縣恒昌元 金州河東恒興 岡什河恒元鴻 山海關興記
鐵嶺[illegible]茂 農安縣泰發合 長甸河復裕昌 瓦房店茂盛東 北井子同增合 新民府德勝合 買賣街福勝魁 千金寨萬豐源 海城永茂興 伊通州湧興源 孫家臺萬盛遠 安東縣益增厚 大東溝福增達 小北河源[illegible] 寬甸縣復路[illegible]

椘茸百補丸 主治虛弱凡先天不足後天斲損四肢疲困下元虛弱足不任地膝冷如冰耳鳴健忘面黃身瘦腰疼不舉而不堅精水清冷弗克種子房勞過度夢遺滑精一切腎命衰憊等症大瓶定價五元每兩定價二元

椘茸甘露酒 主治寒症凡左癱右瘓半身不遂口眼歪邪筋骨麻木腰腿疼痛手足學中寒症腹痛小腸疝氣以及多年[illegible]

上治痔散 主治痔瘡本堂揀選上等眞實材料製成此藥專治一切風濕燥熱作癢初起或潰爛紅腫等症已潰未潰立消無論男女老幼久病新發均有功效每瓶定價一元

◎本藥房總經售◎專血健胃丸◎
長記大葯房新發明最有功效理血健胃丸一藥專能壯脾胃清血液補虛弱健腎水及婦人血崩小產少年腦空健忘年老精虧血薄一切虛弱諸症房事前後男女各粒尤能鞏固眞精保全身體也

老福順堂奉天大南關大什字街西 電話一七六號

奉天鐘樓南大街路東 長春城內 延壽堂大藥房

節季已至時候變還舊疾罹淋之人當此朝夕作寒多有犯症者惟治淋丸一藥靈效卓著服之當能治淋疾即愈并能防舊病未發如欲購此藥者祈照標記設有代售舖若無代售處可直函知舖號必將藥即交郵局寄去郵費分文不取

⊙新案登錄 **衛生害虫退治之金網製羅取蚊蠅器**

希望販賣者來函賜知之下并送郵票三分賣之規程立即奉呈樣十一套(四個)欲需用時郵下物價及郵費共日金一圓三十錢即行寄上決不致誤 右新發明之小山式圓形取蠅器係專以適用於地方爲旨構造適異乎舊式之器具且堪以持久使用尤爲本器之特色 販賣處到處之鐵器舖荒物店雜貨店洋行等處皆有

東京市日本橋區通油町十八番地 ⑱ 銅鐵線網及絲製銅絲細工品 綱卯商店 小山卯兵衛 電話浪花四一六二番 振替東京一四七八二番 電略（アミウ）

美哉！美哉！双美人牙粉

能使齒如水晶 回

配合二千余種之貴重原料製成有煉製粉製二種其品質優秀有効驗乃在牙刷之毛端少許而用之則能保護牙齒永久堅固

各處洋貨舖藥房均有寄售

双美人化粧品 總經理 安東縣 福增洋行

桊前蘸鑑

新加坡商董來函云因操勞過度腦筋衰殘如何使精力復原

憂慮與煩腦過甚每致腦筋損傷若加以操勞過度更易使周身精力衰殘諸恙從此百出矣 朱君鑑之乃新加坡大馬路壹百七十四號與壹百七十五號門牌華益華隆兩號之股東與經理也數年前曾因操勞過度以致身體衰弱據其自述之經歷如左云 一夕余正案前辦公忽覺頭暈目花自知腦部炎熱所致其熱度甚高如坐火中自知身體熱燒如此不克回家就寢矣從此身體衰弱愈甚腰痛背酸便溺臭氣難聞飲食無味大便乾結頭痛難忍以致爲人毫無生趣夜難安睡晨起即覺乏力畏懼日間難以辦公 一日乃予時運亨通之日偶閱新聞紙見載有與余相同之症爲韋廉士大醫生紅色補丸所治愈故余決意試服迨服完三瓶即覺精力倍增胃納大佳夜能安眠腰痛等減故接續服用直至諸恙全消而後已今者身體康健逾恒舒暢異常補血健腦之韋廉士大醫生紅色補丸能速使腦筋有力驅除致病之由曾經治愈無數之患各症者即如 血薄氣衰 諸虛百損 少年斲喪 房事無能 胃不消化 瘋濕骨痛 山嵐瘴癘 皮膚諸症 且於婦女各症尤著靈効凡經售西藥者均有出售或直向上海四川路八十四號韋廉士大醫生藥局函購每一瓶英洋一元五角每六瓶大洋八元無論遠近郵力在內

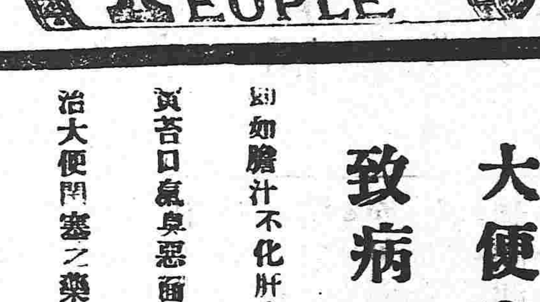

大便塞結爲致病之根

凡如膽汁不化肝火上升頭昏頭痛舌起黃苔口氣臭惡面部紅疹腹瀉痢疾是也治大便閉塞之藥莫妙於韋廉士紅色清導丸其藥性和平出自天然若大便通暢諸病悉去矣若貴處藥房無從購買請寄郵票洋六角至上海四川路八十四號韋廉士大醫生藥局即可原班寄奉一瓶郵力在內且可以郵票代銀圓

淋症根治妙法

淋症之徵候及其治法

妨家庭之和樂延關于國家之强弱淋症雖小其害甚大

淋症因一種黴菌稱爲諾哥肯者而發生　此黴菌係三十年前由那伊瑟兒氏所發見凡感染此症者　男子先患自尿道　婦人先患自膣　及子宮內膜　稱之曰花柳病　故少年男女　多易感染　而因娼妓輩感染者最多　較之花柳病中梅毒軟性下疳等症　其傳染最甚

淋症之徵候

凡感染淋症者　概經一日至五日　其徵候始見　男子則其尿道口　爲分泌液所塞　便溺與平日異　既而尿道漸覺癢痛　便溺澁滯而從尿道粘膜中　徵泄液汁　漸變爲膿汁此症幸於初期　施以適當之治法　則不出二三星期可以全治　然如施治不得其宜　則變爲副睪丸炎　攝後線炎　膀胱炎　腎臟炎心臟內膜炎　心臟外膜炎　等症　其中副睪丸炎最爲劇烈　此症大抵於感染淋症後　三星期至四星期　徵候始見初睪丸劇痛　及頭痛發熱惡寒　嗣而睪丸紅腫　有物觸之　疼不可耐　如副睪丸兩部並爲淋毒所侵　則終致不育　失家庭之快樂　其害不可勝言　至淋毒性膀胱炎　則尿意迫促　每便時疼痛異常而尿中有粘液　間亦混有膿汁或血液　婦人感染此症者其毒始侵膣　尋起淋毒性加答兒但婦人於尿道無關在便時不覺苦痛　故其初往々有不知罹此症者　然及其毒菌入尿道內則與男子無異俗間稱之曰消渴　大抵婦人受染淋症者　併發子宮炎　喇叭管炎　卵巢炎腹膜炎等症　此皆爲難治之症

凡生平健康之婦人　因與慢性淋症之男子結婚　爲致感染淋症　其子宮或膣　常泄液汁下腹疼痛　覺膨脹欲裂　如於此時分娩　則病勢增進　變爲子宮內膜炎　或腹膜炎等症竟至不起　此等實例　世不爲少　最爲慘事不特此也　其小兒亦受其害　淋毒菌往々入眼中　不能睹物　此等眼病名之曰眼淋　最爲難治之症　雖近設有豫防法　現在盲者概係於胎內受癩毒者也

淋症患者之食物

淋症患者平生飲食最宜留意　凡胡椒罹芥番椒等　其味辣及鹹味之烈者　斷不可食　惟浴粥米飯麪麭及淡味之菜果　即如馬鈴薯百合等　雜以肉類或牛奶　最爲適宜至　至發情的藥劑或蛋子人參之類切宜忌之　飲料則淸水茶珈琲等皆所不妨　然以溺時殊多苦痛故　其初不宜過飲　及稍見輕快　漸次加多飲用　以洗滌尿道　爲可　至酒類則斷不可飲也

淋症之治法

淋症現有注射洗滌服藥等種々治法　然概係除去一時苦痛　未得驅除毒根之良法　於衛生上極爲可惜　凡坊間所有稱爲祖先傳授之秘方　或某大醫先生所創製者概係欺瞞一時以博奇利　倘患者爲此輩所誤　因循度日則病入膏肓　不可復治愈　竟至貽終身之禍人生不幸　莫大焉　故人如染此症　則切須速服**哈郎淋濁丸**　其病在初期者　服用二星期　即能全治　決無再發之虞　我**哈郎淋濁丸**　係德國哈郎大醫先生之秘方　而敝舖用現時醫學上稱於治淋最有効之高貴藥料按方配劑　實爲最善最美之治淋藥　凡患者一經服用　則該藥威力　直即殲滅体內之黴菌　而與尿溺俱排出于体外　痛止腫退尿通膿除　大抵服用五六日　則効驗如神　且該藥用近時各大學醫院所用之憂布瑟兒(以膠囊包藥)包容故服用極易　而且在体內即能溶解　連服日久斷不害腸胃　雖其爲慢性痼疾者　服用一箇月則除去毒根全治無疑　又至經三年五年之久尚未治愈者　宜將**哈郎淸血補身丸**一併服用　則其効驗更爲神速　世之罹此症者　無論男女請速服用一瓶　庶知此言之不謬矣

世上奸商有假冒摸仿宜認**哈郎淋濁丸**及**順和大藥房**之字則無致悞也

◉**哈郎淋濁丸**藥價　大瓶大洋兩元每打二十元中瓶大洋一元二角每打拾二元小瓶大洋六角試用瓶大洋三角

發售本舖　大阪淸水谷西之町　順和堂大藥房

代售處

奉天西平街　大德生大藥房
長春北門裡　興亞大藥房
長春北門裡　德盛和
新民府　昌平堂藥房
安東縣市場通　井上誠昌
遼陽行宇街　天鈺成
吉林城內　五洲大藥房
營口永世街　長壽堂藥房
營口二道街　中西大藥房
營口元神廟　全盛遠
鐵嶺鼓樓東　合
開原　茂

●雖富勿忘貧
雖健勿忘病

凡無遠慮者必有近憂人雖無病患少懈衛生誤保身之途即病魔乘其虛侵入遂招不測之患一朝而殞其命者不遑枚擧可不懼而戒哉**仁丹**正是寰球無二救世靈藥其一粒誠有勝千金之概

請試服靈藥**仁丹**則身心爽然而却穢防邪意氣充滿而五官順應若夫常服用之化食消毒以排除疫癘補血充精以轉弱爲强起死回生以拯危就安其靈效眞如日月赫然照全球億兆之生靈賴以奪矣偉哉靈哉

▲富是一生財
仁丹是萬代寶!!

耑治

●中暑傷寒　●腹痛胸悶　●猝倒昏迷　●頭痛目眩　●食積不消　●惡心呑酸　●精神鬱結

其外危症服此丹有起死回生之效

留意　**仁丹**絕無粒數零售等倘有將紅凡藥包用仿單或裝瓶洋鐵盒等稱**仁丹**者無論何人必定僞藥賜顧請認明包裝封紙庶免受欺

●仁丹價目

▲試服包　日金五錢
▲小包　裝藥一貼量　拾錢
▲中包　裝藥三貼量　廿五錢　(添呈洋銀藥盒)
▲大包　裝藥七貼量　五拾錢　(添呈裝鏡藥盒)

各處藥房洋廣貨舖均行寄售賜顧諸公就近購取爲荷

日本大阪　虔修老舖　**森下博藥房**

東三省新聞

▲奉天▼

●核減教育費

聞按使日前招集政財董史兩廳長及教育實業謝沈兩主任會議核減教育經費閱其議定之數如下●(一)法政三萬九千(二)兩級師範六萬四千(三)農業二萬四千(四)工業四萬二千(五)商業二萬三千(六)第壹第四中學各二萬四千(七)師範附設中學七千六百附設高等六千九百(八)第壹兩等中學壹萬五千第二第四各壹萬壹千第三第五各壹萬二千第六壹萬女子師範三萬女子第一第二小學各一萬有奇共核減至四十五萬之數云 (乃)

●清鄉局成立

設立清鄉局張按使早有是議祇以經費無出延不舉辦現在因四鄉多盜本溪失守於前桓仁被陷於後而通化各屬尤岌岌可危雖派軍防協同地方團體會勦此擊彼竄究未能殲厥渠魁故決計請准政府撥款十萬元設立清鄉機關名曰奉天全省清鄉總局其局長一席以廖彧章對於此事曾迭上條陳故委任爲該局局長至副局長委定龔寶暌其局址則暫定南關二道崗子胡同巡警教練所舊址云 (志)

●駐新陸軍調奉

二十七師張雨亭師長在京聞新民水災日昨特來急電命將該師駐新一百零七團第二營迅速調回奉天駐紮北大營旅部云 (仲)

●立設內蒙電線經費之規定

安設內蒙電綫一事早已宣傳各報迄未見諸實行緣需款甚鉅經費難籌昨據京函云現在中央政府擬定九月中間實行架設目下已爲種種之預備而經費之籌措現已議定一百二十萬元由部與地方分擔於六個月內陸續籌撥其數目如下(一)交通部六十萬元(二)奉天二十五萬元(三)吉林十五萬元(四)黑龍江十萬元(五)熱河十萬元云 (冠)

●創辦實業公司續聞

鎮安上將軍張金波氏因鑒於我國實業之頹廢前會與吉黑兩省協商籌集股本五十萬元創辦實業公司獎勵國貨已誌前報昨據政界人云吉黑兩省現已各滙到小洋十萬元尚缺三十萬元聞張波老召集張巡按使及工商兩會孫薛兩總理會商擬由奉省擔認二十萬其餘十萬由工商兩會担認招募民股以資開辦云 (冠)

●張哲民虧欵潛逃

陸軍第二十師軍需處司事張哲民虧欠公欵潛逃現聞已由陸軍部將其家屬拘留在京產業一爲查封飭交張哲民投案按律懲辦云 (協)

●輝南報告勦匪情形

按署據輝南縣鄭步蟾知事報告該邑西南松姓溝一帶有大盜劉恕綽號久佔糾集股匪三十餘人到處滋擾業飭令警長竇璿帶警會同民團痛勦斃匪三名打下賊馬壹匹我警受傷二名現仍督令務期殲滅毋留匪踪以後情形容再續報張貞午氏批令趕速勦清匪氛並行知洮昌道尹分飭鄰縣協緝毋任旁竄云 (志)

●中國銀行發行零角小票

中國分銀行行長以奉省金融窘迫若不設法維持市面難期活動故該行長請由巡按使發給轉運執照由京運來小銀元票五角二角兩種計五十餘箱以備通行使用而資金融之活動云 (石)

●再誌新民水災

新民水災遍貫街市種種損失迭誌本報茲據該縣來人云五號晚八鐘又漲水至三尺二三寸所有居戶均抱隱憂車站現正搗工築堤以防水勢內侵何時可退尚難預料云 (末)

●通令軍警會勦胡匪

張貞午按使以現在各屬盜賊猖獗推厥原由因軍警劃分畛域太明故特剴切通令凡大致謂此後各縣警察及駐紮防軍關于勦捕胡匪毋分畛域毋辭勞怨毋計功過毋存芥蒂務須和衷會勦以期盡絕根株云 (冠)

●又有呈報水災者

日前大雨連綿各屬被水患者計新民錦縣遼陽海城鳳城安東莊河本溪以及各省垣瀋陽九屬已據各該知事紛紛告災近聞義縣北鎮營口綏化四縣復據王馬潘王四知事先後呈報按署張貞午氏已溺爲懷當分電東邊遼瀋兩路道尹速行就近派員調查災情輕重設法酌籌賑撫以恤災黎而免流離失所云 (志)

●檢定試驗發榜有期

小學教員檢定試驗均經分校主任等相繼閱畢日來已拆閱彌封核算分數以便分別等第定期發榜大約一星期後當能竣事但此次檢定落第者暑假後即不得再充教員云 (仲)

●田署長喜叶添丁

交涉署長田伏侯之姨太太客歲九月間懸玉燕投懷象占熊夢現屆產期於日前晚十二鐘聘請日本赤十字會醫生爲之接生婆誕生一公子方今已周五日矣 (末)

●鎮守使電促參謀回防

洮遼鎮守使吳興權以參謀于三夏因省親請假回奉現在青紗障盛邊務重要日昨電飭于參謀速即回遼云 (石)

●巡按使議會方道尹

新任東邊道尹方梅生定于九號赴任軍民兩署人員議會方君者頗不乏人茲聞日昨巡按使張貞午在署設席餞行此所謂官場中之酬應耳 (石)

●愼委徵收人員

財政廳昨准財政部飭開謂稅捐爲歲入之大宗徵收官吏稍一不當弊竇叢生本總長爲愼重徵收起見嗣後各徵收委員嘗就候補知事及存記人員中遴委其不合此項資格者均限一月內一律撤換勿得再行混充致滋流弊云 (冠)

●丈放莊地委員被控

丈放鐵嶺莊地委員楊德新對於該地丈放章程並不宣布遍貼率領縄夫下鄉丈放覺將所丈之地於應納經照費外需索佃戶每日地納小費洋十一元並與頁古洞屯莊頭黃守奎村董曹振等貸私苗累佃戶其種種不法行爲實難枚舉現在該城佃戶於日昨推舉代表于倬增于興祖等來省在巡按使署呈控請速派員徹查以卹貧黎而恤民艱云 (冠)

●查辦知事

張貞午按使現准中央密電謂某知事被人彈劾速即派員查辦等因聞張按使昨特派可靠人員前往某縣確切調查原參情狀聞某知事頗形惶恐云 (冠)

●試驗委員會之誤人

遼陽中學及初級師範三班學生經學生試驗委員會函知於一日一律來會考試畢業故該生等日前冒雨而來始由該校校長張鑒謂各生借宿南關模範校詎其抵該校彼時因霖雨炕濕紛紛移住旅邸守候因未奉考試明示開之期校長亦無以答遂各爭自歸去來幾閱歷各生父兄督率返省而貲若苦何堪受此兩番之耗費致有不能復來者嘻該會之誤人大矣哉 (乃)

●委派警長

巡按使以遼陽警察所長趙詞源爲吉按使保准知事請假晉京遺缺以蓋平警長袁葆眞調充所遺蓋平警察所長以復縣警長李家鼎調充遺復縣警長以吉林高等警察畢業生王人鏡先行代理於日昨分別飭委前往視事云 (冠)

▲遼陽▼

●災民求減警餉

今歲入伏以來陰多晴少大雨疊降接連至二旬有餘以致河水出槽溝壕氾濫浸沒田苗災禍甚鉅頃日邑西受災尤重已連絡二十餘村屯來城向霍知事懇請擬將警餉暫爲撤銷以恤農民等語想今歲遼境勢必歉收霍知事諒能體察民情量爲賑恤焉

▲營口▼

●縣知事整頓印花稅

營口縣知事王濤松以印花爲國家收入之正欵若不極力整頓有碍推行而收入亦受影響爲此擬定表冊分發代售機關所有舊管新收開除實在四項務須按月彙報以憑考查並令售出之現款按月繳清藉資核算該知事如此認眞印花稅一項必能推行暢利也

▲蓋平▼

●警長交替

袁鶴亭警長調任遼陽已誌各報本縣警長已委李家鼎君接任昨已到蓋於昨日(八月五號)交替云

●歡迎警長

袁警長於五號交卸六號赴遼接任是日蓋平紳商警學人員咸集歡送又爲袁君送牌四面匾二方旗幟數對藉表在蓋之功德袁君對衆紳謝勉以將來查往時警長去蓋較諸袁君去蓋之光景實有不可同日而語也云

▲牛莊▼

●派員探訪

駐紮牛鎭右路巡防馬一營左哨哨官房壽生君以時屆青紗障起恐胡匪潛伏爲患遂派幹員前往各處暗中探訪匪跡如有所聞速即報告該哨官聞報後不分晝夜率隊前往勦捕以靖地面而保治安云

●貧民借糧

本鎭西南董家塘某窩棚存有大麥數百石日前被附近村屯難民聚衆要求該村首領暫將所存大麥借食待至來年奉還該村長意欲不允因衆勢洶々難以禁遂即應允按名註冊暫借少許以救眉急共分給大麥八十餘石始得解圍云

▲安東▼

●醫學會互相呈控

醫學研究會會長王秉乾君前因誣告吞欵經高廳長派員調查毫無確據遂辭會長之職而充會員即時另行選舉楊滋岐爲正會長郭菊圃爲副會長孰意五六兩月分之公欵竟被楊郭二君吞使二十九元有奇被王秉乾在警察廳呈控現已將庶務員張明亮押追以重公欵云

●壚灘收入加增

安鳳交界之穹窿山與華梁子一帶地點舊有大小鹽灘三十餘處居民因此致富者實居多數近年來東三省之僑民踵趾相接而壚又爲人生食料必需之品恒有供不敷用之時是以嘗借運他省之鹽以應支配該處附近股實住戶爭相出資添築灘場多處並研究改良晒法獲利頗厚又兼今春風日晴和陰雨罕見故較之往年時日延長產額異常豐富大似田家有秋之象並聞國稅之收入亦比上年增進云

▲鳳城▼

●朱知事辭職

朱翊周知事蒞任鳳城已有數載對于商民頗有感情近聞該知事辭職調養目疾已邀巡按使准予所請給假治療現正辦理交代預備新任接替云

冠蓋往來

▲榮厚氏(遼瀋道尹)六日午后由奉回營口

▲黑澤大佐(關東都督府駐奉武員)六日晚由奉天赴大連

▲改野耕三氏(滿鉄理事)偕同上田秘書役等於七日早由連抵奉

▲伊藤少將(駐紮龍寺屯日軍旅團長)七日早由大連過奉赴公主嶺

▲日本高等學校修學旅行團第一班於六日晚由長春方面抵奉遊歷第二班於七日早過奉赴長春方面遊歷

▲遠藤軍醫正(遼陽日軍軍醫部長)七日早由遼陽過奉赴安東

巡按署稟見錄 (八月七號)

遼瀋道清鄉正委員王鴻文 汪翔 廖成章 副委員趙潤身 李邦藩 谷金聲 東邊道清鄉正委員章運煥 馮家寶 馮守田 副委員金瑛 曲占雲 恆績 洮昌道清鄉正委員梁兆璜 馬星衡 吳守坤 副委員鄭景僑 龔墾授 尹永楨 以上均見

前彰武警務長邱信銓 前本溪警務長劉文祥 前海城郡審員王紹曾 以上稟安

▲黑山▼

●注意巡查

警察中區區官李君翰臣以盤詰奸宄保衛治安爲警察之天職當此青紗障起鬍匪出沒無常倘有疏虞難辭其咎故該區官對于巡查一事極爲注意誠恐各警士未能認眞巡防致負責任聞近日每夜便服帶領警士一二親自巡查以昭愼重云

●定期開學

教育公所遵奉部章通飭城鄉各學校謂暑假期限自七月十五日起至八月十五日止應行照章開學勿得遷延爲此先行通飭城鄉初高各級學校教員至期按照定章一律開課以免貽誤云

▲鐵嶺▼

●緝獲刼匪

警察事務所々長蘇耀庭以時值青紗障起賊匪出沒無常每日必派馬步警數名四出邏巡昨午後馬巡劉某等巡邏至城南八里庄遇一南來北往者報稱適被賊人搶刼衣服銀洋等物懇祈追緝等情該馬巡劉某等當將該賊追獲帶所訊辦旋經該失主聞知即日向警察事務所將失物盡數領去云

●提解盜犯

日警署昨拏獲盜犯宋得林柴憲亭柴慶閣三名當即送交縣公署懲辦嗣經開原縣警察所長聞知以該犯在開原有案於今早帶警來鐵至縣公署將該犯宋得林等三名一併提解回城究辦云

▲孫家臺▼

●警長過驛

開原警察事務所所長全子崐氏昨五號晚携同警士數名由城來驛聞於今早假南滿流車往鐵然後再赴大連據云係因中日新約將届實行該所長請調查警政之設施特行前往云

▲遼源▼

●犒賞兵士

壹號新任監督靖鳴岐君接事吳鎭守使及陳統領砲一營長王銘三砲二營長舒凱臣步四營長戴煥章暨各營長等各帶本部隊伍赴縣署道賀靖君見各隊兵士當此盛暑額汗淋漓故每營給洋麵八袋羊四隻以作犒賞云

▲吉林▼

●學田被湧再誌

吉林縣屬克勤鎭前騷達屯初等小學校學田十五晌勢地低窪因本年春雨連綿積水未涸以致至今未種聞日昨該校校董藍君玉清來省詳請縣公署豁免學租未知能達目的否

●學界維持學田

吉林縣勸學所學董[illegible]秉瑄東路學董韓君瑞[illegible]學董袁君凱臣縣立高等[illegible]校校長李君景繁聞日昨[illegible]吉林省教育會投遞意見書其[illegible]大致以保護學田並磋商吉林清丈局變通勸丈學田辦法當經該會招集全體人員提出意見書開會討論僉謂吉省各縣屬學校端賴學田爲學校基本財產如欲教育日就擴充則經費必須日見增加是國家既不能廣爲補助而應用學款均盡依諸舊有學田若不格外維持勢必源涸流止均已當場一致贊同表決詳請巡按使飭知清丈局量爲變通辦理以保存舊有學田現聞該會業經具文詳請省公署未知將來如何批示

▲五常▼

●儲金團又開幹事會

五常救國儲金分團事務所設立以來認儲者異常踴躍繼因清丈局屢起風潮各界均抱消極主義該團因於日昨開幹事會討論進行辦法首由劉晋[illegible]報告開會宗旨並提議巡行講演以啓人民愛國之思想以便積極進行

▲寧安▼

●飭警籌設屠獸廠

寧安縣德養源知事對於衛民政策無不力求進行同時令不正厲疫發生於日前出示曉諭署云衛生之道飲食必須講求近査宰牲售肉雖經檢驗烙印然僅防範各屠戶肉內灌水其餘病斃牲畜以及母猪等肉仍然難得底蘊似此魚目混珠殊與衛生有碍是以傳飭警察籌設屠獸場一處以資赴廠宰殺照章收捐以裕警費

▲賓縣▼

●煤礦之佳消息

縣東八十里虎頭山發現煤礦富有紳董馬錦堂發起招股開採稟准礦區監督先行試採開該礦煤質甚好用以稍洛銅鐵優於他種燃料惟其煤線不甚暢旺據云正線尚須另行鑿覓

●各埠銀行及

▲榆樹▼

●團丁巡警相互聯絡

榆城縣署接巡按使飭令略謂現在青帳已起胡匪蠢動正亟保衛團協力緝捕以爲軍警後盾各縣知事得以抽調保衛團游擊隊警察區巡官亦准其指揮保衛團而團總保董百家長亦有用調巡警之權以期指臂相連彼此策應並令將團丁槍枝一律查驗倘有損害即送縣修理至各團總亦須飭各保董等按日勤加致練俾成爲節制之師云

▲依蘭▼

●設治員請兵護送

新任寶清縣設治員葉又甫氏前日搭龍江輪船由上游抵依當謁阮道尹關督長聲明由省請得陸軍稽查而來緣該縣護墾隊隊長不嗣懇請派兵護送到任當經關督長允派兵二十名護送赴任云

▲哈爾濱▼

●西路火車停駛

前因西路被水沖毀中東路從東來之客車均由哈開至齊齊哈爾爲止現因齊站及附近各站各項火車已聚有二十五幫之多故自今日起凡東路所來之車均到哈站爲止一俟路線修補完竣始能按次陸續開往云云

▲黑龍江▼

●北滿鐵路被水沖壞

江省大雨連綿迄今未息城內房屋倒塌者不計其數四鄉低田已大半淹沒中東鐵路札蘭屯車站附近之亞魯河水勢泛溢將該站北段之橋梁沖毀鐵路淹沒南北交通業經斷絕昨由南路車運去石子數車無如水勢過猛不能抑塞昂昂溪車站俄鐵路賬房據該站電報謂非百五十車石子不能堵塞現在南北西路火車正向該站運送石子木方道鐵等物以便修補云

●索倫設治員羈人

索倫山設治委員范擾之在黑充差有年行政司法均有經驗久爲上峯所器重聞范君近來堅請辭職按使知難挽留准如所請遺缺已委調查員周小容君接充周君于昨日就道前往視事云

●三旅長聯袂入覲

黑龍江陸軍旅長巴英額任國棟英順三君久擬入覲因地面不靖未得上峯允准故待之至今聞該三君以現在各屬匪患稍靖民粗安于是請准按使擬偕同入覲乘便有某項軍政條陳朱氏當即允准該三君不日首途云

●請改護兵服制

呼蘭河先登輪船之護兵本係水上警察性質乃該兵等竟用陸軍服制致人不易辨別茲聞該管長官詳請巡按使擬改換水上警察服制以符定章聞已批准矣

●霪雨爲災

江省自入夏以來天氣亢旱人民望雨若渴田苗已有枯槁之象不料自上月十五日下雨迄今未息四鄉低田盡成澤國城內房屋倒塌無數被房壓斃者甚夥近日柴米異常昂貴貧民生計艱難附郭之寒戶大半不能舉炊各商業亦極蕭條將有岌岌不可終日之勢云

●俄幣大跌價

齊埠各錢商搗把及洋行售貨均以俄幣爲本位每盧布兌換小洋十二三角近日陡然跌落每盧布僅換小洋九角各洋行售貨及郵局匯欵均改按小洋核算俄幣幾無人過問據金融界人云俄幣價落係受歐戰之影響云

雜報

▲奉天▼

●判決黨犯

公署執法處前據安東縣知事查獲黨犯黃鎮山一名押送來省業經數月歷經堂訊該犯一味狡展迄未判決昨聞該處執法員又將該犯提出再四研訊該犯始行供認從犯不諱當即判決無期徒刑永遠監禁云 （冠）

●其死也哀

孤兒院長榮笏臣逝世已誌前報昨陰曆二十六日爲送三之期前往弔唁者計有八九百人之多無不垂淚太息可見該院長生前之德行足以感人午後至天齊廟行送三之禮持冥資相送者與夫超度之僧道喇嘛前弔唁人等排到至二里許實爲近今不多得之喪儀云 （確）

●玉石俱焚

曾充某艦要差之李逢貴湖南人卜居于大東關之壘道東胡同性酷好古董對於磁銅玉石尤爲平生所玩賞故屋中所陳列者以玉石爲最多計價在千餘元昨因失火將屋焚毀而玉石亦隨之俱焚李某以愛玉心切經此焚燬心頗悶悶不圖竟因此患病頗有性命之憂云 （確）

●追回逃妓

九門外娼寮九如堂妓女玉喜年既老大貌又惡劣青年嫖子多不願與之交接因之負債纍纍不獲清償近因某處所借之印子錢逼迫催索無以應付乃於日昨前往西關借洗澡爲名潛逃至中國車站擬赴新民不料被債主查見當由車站追回云 （確）

●妓寮升等

近年來金融緊迫妓館營業非常蕭條降等開闢者時有所聞不料平康二弄護樂班擬於七月一日改升頭等現在班中各妓女大施斧頭要求一般瘟生需頭所時前往捧場矣 （仲）

●猝然倒斃

某屯老農陳某年約五旬夙有疾病日昨因事來城至西關工夫市南首舊疾驟發猝然倒斃經該管崗警報告警區請檢察廳相驗一面備棺掩埋出示招其屍親領取云 （石）

●不思舊姻

城東金家屯住戶朱有之妻王氏過門已有數年因朱某不事正業家景漸落度日艱難該氏不安于室遂與鄰右某畫匠姦通熱度日高乃與畫匠定計潛逃日昨該氏乘間逃出即爲朱某知覺當即尾追約計十餘里部將淫婦姦夫一併捉獲送交就近警所罰辦云 （石）

●好事多魔

城南養豬圈住民王得和因婚期伊邇來省售賣紅糧元豆等項以充購買衣服首飾之用不料未加謹慎行至鼓樓南某錢子舖門首竟將車票二十三元如數丟失大哭而返 （未）

●考試糊塗

近來省城中等以上各校招考學生每將原定額數分作數起考足而歷次投考者大率是前次落第之各生惟每人須重納試驗費一元五角而已甚有勒令重繳相片者綜計每生投考一次須費一元上下然每一次不取而第二次反取錄前列者比比皆是外城學生所需費用無多試驗費照像費旅店費所耗甚鉅即或取錄學膳費又無從籌措一般青年學子殊爲可惜但不解彼當輸學者心理何存豈欲藉此試驗費爲挽平康里之夜度資乎抑爲打麻雀之貲本乎然而學生苦矣教育當局何昏聵耶 （仲）

●天氣暴冷

近數日來天氣驟冷無異深秋咸疑附近地方有大雨之所致茲據商關某號掌櫃到吉林來電云昨前兩日該地連降大雪深及數尺田禾多被掩壞秋收已歸無望實爲近年來未有之奇災云 （仲）

▲力士比武▼ （北京）

嘗讀史冊舉鼎拔山之英雄千古之下僅二人焉不圖今世有歐亞武士道夏卜孔君係俄國人爲北京平安電影公司聘請來京定於本月三號起在該公司武力比賽三日茲略舉其能力手握洋元可應手而碎曲寸半圓徑之鐵棍彎如意用口含二寸圓徑之鐵棍每邊用十八下墮鐵棍可彎轉而口含處不動分毫又用五百磅巨石置放胸膈另用十五磅鐵錘盡力擊之石碎而肉不損分毫且告白中外有能用羅馬拳式與夏君力鬬十分鐘願奉千元之酬謝云云有慕武士道之風者曷往觀之以開眼界焉

▲氣井之研究▼ （北京）

據吾國古書曾有扁山氣海之說是大半微諸實驗者較少近日飛行家發明氣山氣海之說始得見諸實事前日航空學校學員蔡某因欲遠道飛行在試驗場演習飛機高二百米達時飛機忽然半行直下至距地十餘米達時始出氣井安全落下然後據物理家云係因該部份一時空氣稀弱力難浮載飛機以致墜空而下歐美飛行家亦每有遇此種狀況者亦云奇矣

▲龍游縣水災之奇慘▼ （浙江）

浙省水災急賑會頃接龍游自治委員張芬等函報水災狀況甚爲可慘函文略云敝邑雖處錢江下游地勢窪下西南鄉萬山叢沓有靈山港源出處州灘高流急本屬可危本年自節後雨聲雷雨如注連朝不已陰歷五月初十十一兩日蛟洪驟起一時內河外江怒濤狂湧泛濫平地水深數丈境內一片汪洋盡成澤國溪西靈山治北茶坪鎮及下東鄉一帶適當衝港之冲南鄉及縣城一帶並受靈山港之洪餘如東北兩鄉防溪湖亦同時淫天巨浪勢頗洶洶茲經約略調查計合境民房被坍者約千餘家田地被沖者約二千畝男婦老幼露處待哺者約有千人其至治南一帶山崩數十處壓倒民房四百人口損失尤大被災之處屋宇淹成破碎田園變作荒漠青苗已殞黔首難延浮屍餓莩觸目皆是實爲近數十年來未有之奇厄查敝邑去年被旱民氣已傷繼之此災較去歲旱情尤稱痛苦以敝邑山陬瘠縣頻年災苦雖有已時嗟哉小民曷克堪此現就地暨省欵二千圓雖已陸續施賑奈被災太重爲日方長善後之圖何容有已云云

▲漢口地皮大王之控案▼ （湖北）

劉祥者人稱爲漢口地皮大王者也近年不知以何因緣爲地皮糾葛與粵人盧某涉訟經湖北高等審判廳判決劃立界限其價值二百萬之地皮屬諸盧氏而劉祥敗訴聲明不服向大理院上告月前來京延聘貴達庸彭報輝兩大律師擔保辯護大理院又多一重公案矣

●風流自詡

社會習俗愈趨愈下傷風敗化之事不一而足小西關萬壽寺住戶邱姓女乳名小五年方二九姿色可人而又妖冶風流慣學時髦東施一般浮蕩子弟淫蕩少年爭相往就聞其所得夜合資亦殊不鮮彼竟不以恥自鳴得意然於地方之治安何 （冠）

●戚郎交稱

小東關七聖祠胡同住戶彭某本舊家子弟現雖家道業微而性甚純厚業某館推薦之吉省某署充差於前年奉定義姓女爲室姪里完婚未幾年月即歸省城已二載未回家中椿萱年老度日維艱該婦乃與人漿洗得資奉養翁姑毫無慍色如此賢孝婦女可爲巾幗矜式也 （冠）

●辭尊居卑

小北關天后宮後寓有鄭文卿者喜新娶妻閻氏姿色絕佳始尚好合繼因結識土娼桂蘭遂貲納爲妾視大妻如眼中釘論貌不及婦而鄭夫愛之篤好之切因之閻氏不平遂與離異甘願再醮該閻氏領男子對于小星之況味嘗在鄭某門前南某寓姿居近咫尺以辱恥其前夫且親妾滅妻不足道焉而該氏辭尊居卑亦太不倫矣 （乃）

●以身試法

大北關財神廟東胡同某姓素有烟癖未曾戒斷嗣因禁令森嚴家人勸其戒忌購買煙藥以代之迨至入伏時疾發生痢瀉不止擬吸鴉片以相抵制勸之者仍相禁阻詎某以煙案犯不犯輕微小事苟命不可保汝曹將奈何於是又大吸特吸云 （志）

●守節不終

大南邊門外住戶魏某生一女而死未亡人劉氏志矢柏舟於茲三載鄉右以該氏淑德淑賢抹心竊異之然知其節勵冰霜總辦難得治至今夏曾有表哥陳順於外室入夜適值盛暑裸體而臥淫具挺立適該氏外出便溺於月光下見而心動遂於私焉由是三年之節喪於一夕聞者咸爲之可惜 （志）

▲營口▼

●王珍子代母領罪

本埠大官塘東街住戶王珍子年十九性純孝其母因患痨症素具烟癖王屢次跪請戒斷免致違法受罪其母恒苦不能戒除日昨被警署查獲王由學堂回家向警泣訴其母之病症情願代爲領罪警士等以案關吸食鴉片不容稍寬遂將王珍子押赴警廳代質云

●洗澡淹斃

本埠吳家塘西首有水塘一處深約丈餘日昨同丰爐之櫃夥田某以天氣炎熱於午飯後偕同夥友張某下塘沐浴張則洗完上岸田乃滑墜深處及夥友救田已淹斃該櫃執事憐其生前勤苦遂以四十元買棺盛殮僱工掩埋有地方之責者亟宜嚴禁下塘沐浴以維風紀且免遺性命之險也可

▲蓋平▼

●漏稅被罰

檢查印花稅處已告竣聞查出漏貼者爲東關周染房於流水川換之簿均未粘貼印花當局本欲重罰以儆效尤嗣經該執事一再哀懇從輕罰辦藉以歸案云

▲大連▼

●暗娼宜禁

西崗公議會後身有李明魁者招集婦女開設娼寮昨晚有李姓者路經其門被暗娼拉入強令拉攏李不得已從之而交綏費正欲盡雨適有警察路過彼竄即爲其推出門外及警察去遠李某以未經交合向之索錢該妓竟不承認以致兩相口角圍觀多人無不掩口大笑似此傷風敗俗之暗娼有警察責者何不嚴加驅逐焉

●因賭興毆

昨日旁晚有小塢工人徐姓井姓者因賭博輕輕在松樹園內初則口角繼則互毆徐姓被井姓打倒頭破血流後被警察傳去不知如何懲辦也

▲牛莊▼

●商業蕭條

近因雨水爲災各處交通斷絕錢法異常吃緊農人無錢購買物品本鎮各商行生意蕭索賣項減色惟糧米舖大爲增價賣項甚鉅觀此即貧戶之多可想而知矣

▲千金寨▼

●搶劫未遂拔刀行兇

老爺廟前德義厚錢舖子本月三日晚八鐘時將錢櫃收拾回櫃不料有胡匪二人見錢起意將郭某攔住郭某看事不祥即喊地方救援胡匪以錢未到手即時拔出尖刀將郭某身上扎刺二處經警兵聞知匪已遠颺無蹤矣

▲安東▼

●勸告國民愛國

昨有友人自莊河來據云現在各縣奉有省公署勸告國民愛國歌派人赴四鄉各處講演務使家知戶曉每縣只多不過四人其旅費薪水均作正式開銷因安東並無此項舉動聞之頗覺疑訝意者即係巡行通行講演耳

▲鐵嶺▼

●獲住小偸

邑北節廠双發園今早被胥小竊去衣服等物當經該園執事知覺立即將該竊犯聞得才一名追獲送交警察第一分區懲辦云

●孰是孰非

日前有某甲者在縣署稟稱憑媒字與某甲爲妻過門已十餘載生有三女詎料伊夫突起不良意圖謀害另選佳偶百般虐待無所不至懇祈傳究等情縣知事當將其夫傳案質訊據稱該氏不守婦道所造各執一詞未悉如何了結焉

▲孫家臺▼

●許有春不幸之幸

驛西許家臺農戶許有春昨被匪勒綁並將其妻槍斃已誌本報聞昨午經日警察由驛西青紗障內將許某父子三人搜出飭令回家其匪已遠颺無蹤矣

▲昌圖▼

●蕩子藏嬌

蕩子某甲本吾昌邑甫啓幕即以博術贏得昌人某乙番餅百數十元乙不甘再賭再負積欠乃鉅有某丙出爲魯仲連以不動產王租地數畝瓦房三間折抵由是甲有恒產於昌矣丙該某其多金出爲執柯以其親串某丁之女妻之不問甲家有婦與否已將行結婚儀式新笑舊哭甲殊不計蕩子何多能昌人何多昧丙之罪深矣哉

▲遼源▼

●請客觀劇

洮遼鎮守使吳興權氏月之二號因耿郡統赴奉過遼爲雨阻行暫留鎮署小住又兼靖鳴岐知事到任特在義發戲園請耿靖二君觀劇並有商務會總理小城子總理陳務統石團長等多員作陪云

▲長春▼

●包修馬路

商埠馬路入夏以來爲風雨摧殘車輛傾軋毀壞已達極點究其原因確係初修時承辦人偸工減料郭道尹特飭開埠局按投標法招工包修聞自北門外至三馬路一段經商人馬虎臣包妥自三馬路至頭道溝南沿經德局包妥均皆包工包料不日即當動工云

●香消玉殞

頭道溝玲瓏班妓女金寶天津人原係商人婦因紅顏薄命墜入勾欄笑比清河崔量朝霞蓮步翩翩柳腰裊裊草臺走樣者踵接於門不意該妓因與嫖夫高某有一朝之憤遂於昨夜託病臥床趁至中無人飲鴉片水一杯溘然而逝與該妓相識者聞之莫不惋惜云

▲哈爾濱▼

●外商收買粳米

本埠自入夏以來各色糧石價格無甚變更惟粳米一項異常昂貴近數日又有英屬之糧商到哈購買稻米由輪船裝運出口其數約在六百八十五百萬餘布得每布得須用運費二十一戈比半聞該糧商等仍須陸續購買故本埠所存之稻米刻已不敷應用其價格尙將騰湧云

花界消息

▲可人如玉▼

時當溽暑忽呈秋景凉風悽悽紗衣難禦悶坐斗室憂兒愛人忽接畢省友人來電謂該省霪雨連綿繼之以雪厚雨尺許饑寒交并觸目悽絕余讀畢喟然若傷忽聞窗外瑟然有聲驚翁飄搖而入邀余作北里遊辭之不獲遂同至雅仙都友人結識者爲媛媛校書蛾眉新月顏如桃紅芊姿窈窕修短適度不論主賓皆大歡忻忽見小五寶校書綏廉入詢問闔君頗滋殷勤按校書產自維揚年甫登瀛性情妙緩吐囑不俗彼二美者洵花中之佳者也

批示

▲巡按使署批示▼

原具稟喬興文 據稟各節如果屬實候飭鐵嶺縣知事查復核辦此批

具稟賀振興等 據稟已悉候飭鐵嶺縣知事詳覆再行核示此批

原具稟金德慶 該民訟案既經高等廳更審宣告辯論終結何以迄今三月有餘尙未宣判究係因何遲延仰高等審判廳查案復奪此批副稟發

原具稟楊璞軒 稟悉此案商務總會未查復該民何以即知陳仲儀之賬係所捏未免臆斷仰該會查賬三月之久未具覆實屬延緩仰高等審判廳迅催會速復秉公判結具報以免訟累此批稟同附件抄發

原具稟張國棟等 據稟韓倫金孝卿告陸亭因地涉訟經盤山縣知事判給令金孝卿倒地得價吉陸亭得地倒價千七百五十元並賠償開墾費四百元該民担保現在吉陸亭潛逃業由該民請盤山縣移文梨樹縣向吉陸亭家產封如果屬實梨樹縣何以延不照辦殊不解究竟有無別項糾葛仰梨樹縣知事迅即查核辦理具報案關交涉仰稍延切切此批原稟抄發

逃妓昧良

去秋高陞班有夥妓趙蓮卿與熱客孫姓潛通後經該掌班汪氏偵悉交保所欠押賬八百元招人擔代將該妓帶往哈埠先還汪氏洋叁百元餘欠五百元邀中保立據言定分期歸清當由汪氏旋奉後蓮卿即改名花筱春不料該妓昧良逞刁瞬即調往黑龍江雙玉書館則從良與江省電報局總理隸(?)領班之葉漢久汪氏作奉天得悉隨即赴江省追欵豈知該妓與葉漢久竟圖仗勢賴債砌詞控汪氏反誣要重複之債幸蒙廳長察據燭奸追傳中保訊究〻妓顯見刁頑判押追欵而電局總理葉漢久則假作將該妓退出陰則大施運動且常送食品至押所與該妓希圖幫妓硬賴借欵葉某之廉恥喪盡真達極點矣

陳義寬謹啓

俄商秋林洋行

啓者本行由哈爾濱分設在奉鼓樓北大街路東歷有年所有貨物零售批發並指定期限均可隨意今特由本國運到各種頂上毛氈大哈拉毛泥青口絨斜文布哈機布雜色印花布合斜子布地毯布及鍵頭貨物各色洋布頂上香濱(?)草地圖白蘭地飯開所用物品無一不備新到真正美人牙粉羅維銅香皂藥色香皂各樣香水香油洗臉具五金鐵器及木匠應用器具廚房木鉄傢具皮靴皮鞋皮包並有頂上小皮鞋各種花素茶呼杯盤一概俱全其餘種種(?)貨物不及備載中外賜顧請加備註一切價廉不格外克已恐未遍知特此佈告

中國電話二百九十二號

恭頌駐海巡防馬一營李管帶李哨官之德績

敝村金家橋(?)屬海界現(?)劉豪安縣屬(?)臨遼河西岸每當夏季青紗障起輒被胡匪擾害地方茲於陰歷五月初旬突來著名胡匪綽號大祥字何祥大英字(?)金玉山率匪徒十餘名至金萬德李勝雲金文鐸等家搶去快槍九枝並將金萬德孫金(?)祥綁去勒捐五千元彼時帶綁郊野潛伏勒索贖票適有金萬德雇用炮手金文恩閻丁金文久二人激憤莫遏同抱奮勇拚命投賊明爲說項暗實窺隙擊賊彼時幸有駐防巡防馬一營中哨〻官李潤清君率兵遊擊至彼偵知當即痛勦將匪擊敗救回八票改名金德祥遂得脫難歸家而金文恩金文久等仍復拚死從賊冀可於中事取(?)從初心匪遁疲之露宿該二人伺便卒將匪首大祥字大英字擊斃餘匪逃散遂將所失之槍得回歸村副會當以李哨官查明謂拚命擊賊雖云出自公(?)勇從賊作盜總屬良莠難分遂將伊二人拘送防營據情詳報復經管帶官李鸝卿君研訊供無異詞調查無僞因念該二人殄滅巨匪情有可原飭令保釋足徵李君調度有方洞悉民隱矜憐無辜法外施恩並該哨官關心民瘼除暴安良緝捕勤勞閭閻清地方幸福感戴曷極謹登廣告聊報萬一焉

臺安縣金家橋村

十紳 金貢九 李冠一
會首 金祝三
事主 李勝雲 金萬德
仝具

吉合公錢店

本號開設在奉天大南門裏西路北嵩(?)爲各埠銀行鈔票滙兌兌換洋圓銀兩北京天津上海等處銀圓銀兩票滙電滙無不捷便有向該處滙兌者請移玉敝號面談滙費務必從廉特此奉佈

中國電話一九八號
日本電話四十四番

中日官署認可 紅色戒煙丹

斷瘾靈藥 百病俱除

效能價格

戒除鴉片嗎啡各癮善治男婦老少胃腸疼痛氣血虛損體弱神憊咳嗽氣喘腎弱精遺遍身麻木并婦女月經不調等症其效如神

大包	一元	百三十丸
中包	五角	六十丸
小包	二角	二十丸

外埠購藥先寄藥價郵費由本房自備

總發售處 奉天十間房大街路南 光祐大藥房 電話三百七十一號

分行 大連監部通一丁目

各地 均有代售店

奉天老萬德堂中外馳名

本堂開設大南門裏經蒙學部立案並京師總商會官考方驗傳報不立案民政部註冊

▲世傳參茸百效丸 此丸專治腎水不足腰腿疼痛精冷精滑不能種子等症每盒壹元貳角大盒五元

▲秘製止嗽一點丹 此丹專治肺經嗽喘勞傷咳嗽氣喘咳痰等症每付六角每封五元

▲宗門參茸虎骨酒 此酒專治筋骨麻木腰腿疼痛手足不遂口眼歪斜腹內寒積疼痛不止等症每斤四角每大瓶二元伍角外城大瓶三元小瓶伍角

▲神效婦科補血丹 此丹專治婦女諸虛百損勞傷咳嗽午後發燒兩脇膨脹經水不調赤白帶下崩漏不止腰腿疼痛子宮虛冷經閉不通等症每盒一元貳角大盒

▲平胃安痛化積丸 此丸專治男婦胃腹不舒氣滯疼痛五積六聚嘔逆氣鬱即服即效每盒五角每包四元

▲癖疥兩種龍金水 此水早以馳名一切癖疥等症無論輕重一擦斷根永不再犯每瓶五角

▲頂上虎骨熊油膏 此膏專貼筋骨麻木腰腿疼痛兼治小腸疝氣等症每貼三角每大貼伍角

▲秘製五寶滌毒丹 此丹專治五淋白濁下疳魚口便毒等症每盒六角以上諸藥膏無二價

◀各省賣藥處▶

[illegible]

時屆夏令衛生者注意

惟有預備良藥以免受疾之虞耳、吾守田寶丹切効天下無匹推爲第一發售的眞牌、能倂除邪惡、防遏瘟疫、中暑中寒、霍亂、吐瀉、宿醉、宿食、不消、身體倦怠、頭痛、腹痛、心痛、疝痢、泄瀉、痧症、船車暈、蜂蝎叮螫等無論男婦老幼或服或嗅感能立愈、惟市上無耻之徒假冒寶丹名目繁多若荷兩物比較賜顧者、自有鑑別也、其演說、談論、旅行、操演席燕等皆必携帶之妙品也賜顧者祈認明東京下谷區池之端仲町二十七號守田治兵衛並守田寶丹四字等應不致誤

發售處 東京下谷區池之端仲町 守田治兵衛

寄售處各地各藥房及雜貨舖

中日合辦 正隆銀行

本行除照一般銀行例辦理一切外尙注重各項事宜如左

一所有辦理存欵務以親切叮嚀爲宗旨
一放貸及滙兌事務以捷以餉顧主
一凡放貸將各種公債票據抵押者息率格外從廉
一凡各種公債票照市價從優交易
一兌換金銀小洋事宜照市價格外公道以廣招徠

總辦 安田善三郎

大連大山通	同	電話長六八一番
旅順靖江町	同分行	電話長一一五番
營口元神街	同分行	電話長二二二番
奉天小西關	同分行	電話長二五二番
長春東斜街	同分行	電話清月一七番
開原大街	同分行	電話長一六一〇〇番

美顏水

藥用 善治酒刺

費十年間之苦心而發見者

▣酒刺 ▣雀班 ▣顏粗 ▣班癬 一治立愈如常用之
▣色可潤白 ▣膚能細軟 ▣姿容秀麗其美無比

世界於有莫大之信用

本舖 美顏石鹼發賣元 桃谷順天館

月やく 每月丸

順通經水 根治子宮 各症聖藥

凡敘月之久經閉不通又因信期不定釀生諸症一經試此藥立即有驗根治各症順調血行實獨立無二藥

日本大阪 丹平商會 售各大藥舖

大學眼藥

東洋無匹 眼科靈藥

總治時行目疾火熱眼症胬黏腫白翳青盲赤筋胬肉之疲難開羞明長光迎風流淚視物不明等所有一切眼症均點用此藥水應手奏効神奇無過於是

關刱老舖日本大阪 參天堂大藥房

山口運輸公司

啓者本公司開設有年代客轉運貨物均各暢石無累北滿合剂保護啟公司特於大連開設門面以及本站有支店諸位光臨內於滿鐵以辦事往返不諸君致(?)歸是此今在鐵門外開往舖街頭設門面至於各處運送貨物上下均[illegible]

大連市監部通

支店出張所設在地 長春、公主嶺、四平街、開原、鐵嶺、奉天、遼陽、牛家屯、西營口、旅順

左開各支店設在專用鐵路枝條 長春 公主嶺 四平街 開原

淸快丸

本舖 日本大阪市 高橋盛大堂

定價 小包六分 中包一角二分 大包三角 小盒六角 大盒一元二角

東三醫院遷移廣告

啓者本院自設立以來十載於茲凡來診療者無不審愼用事考察病源一經治療無不愛病除而蒙各界之信任得以日漸發達茲緣舊址房宇狹窄不足以酬諸君子玉顧特於日前遷移於舊址之北首西洋井胡同爾東大門內如蒙光顧請移至本院可也特此聲明伏希相左

明治三十九年十月一日第三種郵便物認可
中華郵政局掛號認為新聞紙類

盛京時報號外

大正四年八月八日

吉林專電

七日下午七鐘時接到

●吉林獄囚之大暴動

▲警兵全體急往彈壓
▲警察廳長等多名傷亡

昨日（六日）下午二鐘時吉林省垣獄囚約一千名在看守員等吃食之際窺隙搶奪軍槍七十桿彈葯若干並縱火獄房企圖越獄警隊聞警急往彈壓消防隊亦往援之獄囚等佔據監獄由獄窗狙擊之警察廳廳長以及警員多名因之傷亡吉林當軸即將省垣軍隊一併調派圍住監獄開槍威嚇現仍在相互對峙中城中已頒布戒嚴令關閉城門禁止出入嚴重戒備現在省垣謠言四起或謂鬍匪與獄囚勾結企圖掠奪人心因之惶惑異常已自昨日下午起一律罷市街上行人甚稀

奉天大西門外什字街路北
發行所 盛京時報社
電話 日二二番 中一六八號
發行人 佐藤善雄
編輯人 菊池貞二
印刷人 山本竹松